

UCHWAŁA NR XX/153/2016
RADY MIEJSKIEJ W DRAWSKU POMORSKIM

z dnia 28 stycznia 2016 r.

**w sprawie wieloletniego planu rozwoju i modernizacji urządzeń wodociągowych
i urządzeń kanalizacyjnych będących w posiadaniu Zakładu Wodociągów i Kanalizacji
Spółki z ograniczoną odpowiedzialnością w Drawsku Pomorskim na lata 2016 - 2020**

Na podstawie art. 21 ust. 5 ustawy z dnia 7 czerwca 2001 r. o zbiorowym zaopatrzeniu w wodę i zbiorowym odprowadzeniu ścieków (Dz. U. z 2006 r. Nr 123, poz. 858; z 2007 r. Nr 147, poz. 1033; z 2009 r. Nr 18, poz. 97; z 2010 r. Nr 47, poz. 278; Nr 238, poz. 1578; z 2012 r. poz. 951, poz. 1513), Rada Miejska w Drawsku Pomorskim uchwala, co następuje:

§ 1. Przyjmuje się wieloletni plan rozwoju i modernizacji urządzeń wodociągowych i urządzeń kanalizacyjnych będących w posiadaniu Zakładu Wodociągów i Kanalizacji Spółki z ograniczoną odpowiedzialnością w Drawsku Pomorskim na lata 2016 – 2020 w brzmieniu określonym w załączniku do niniejszej uchwały.

§ 2. Traci moc uchwała Nr XLVII/423/2014 Rady Miejskiej w Drawsku Pomorskim z dnia 30 stycznia 2014 r. w sprawie wieloletniego planu rozwoju i modernizacji urządzeń wodociągowych i urządzeń kanalizacyjnych będących w posiadaniu Zakładu Wodociągów i Kanalizacji Spółki z ograniczoną odpowiedzialnością w Drawsku Pomorskim na lata 2014 – 2017.

§ 3. Uchwała wchodzi w życie z dniem podjęcia.

Przewodniczący Rady
Miejskiej w Drawsku
Pomorskim

Ireneusz Gendek



Zakład Wodociągów i Kanalizacji Spółka z o.o. w Drawsku Pomorskim
ul. Podmiejska 3, 78-500 Drawsko Pomorskie

tel./fax (094) 36334-67, www.zwikdrawsko.pl, zwikdrawsko@post.pl

Plan rozwoju i modernizacji urządzeń wodociągowych
i urządzeń kanalizacyjnych
na lata 2016 – 2020
będących w posiadaniu
Zakładu Wodociągów i Kanalizacji Spółka z o. o.
w Drawsku Pomorskim

*NIP 253-00-88-877, Kapitał zakładowy: 23.938.000 zł, Nr KRS 0000057523 Sąd Gospodarczy
IX Wydział KRS w Koszalinie,*

<u>Spis treści:</u>	<u>strona</u>
1. Założenia ogólne.....	3
2. Planowany zakres usług wodociągowo-kanalizacyjnych.....	4
3. Przedsięwzięcia rozwojowo-modernizacyjne w poszczególnych latach	6
4. Przedsięwzięcia racjonalizujące zużycie wody oraz wprowadzanie ścieków.....	8
5. Nakłady inwestycyjne w poszczególnych latach.....	9
6. Sposoby finansowania inwestycji.....	10

Spis tabel:

Tabela 1.	Wykaz wsi, dla których Spółka świadczy usługi dostawy wody lub odprowadzenia ścieków.	3
Tabela 2.	Lokalizacja przepompowni ścieków.....	4
Tabela 3.	Sprzedaż usług dostawy wody i odprowadzenia ścieków.....	5
Tabela 4.	Planowana ilości zwiększenia usług w wyniku realizacji planowanych i realizowanych inwestycji.....	6
Tabela 5.	Zakres usług wodociągowo kanalizacyjnych na lata 2014 – 2017..	6
Tabela 6.	Plan przedsięwzięć rozwojowo – modernizacyjnych i sposób ich finansowania.....	8
Tabela 7.	Przedsięwzięcia racjonalizujące zużycie wody i wprowadzanie ścieków	9
Tabela 8.	Nakłady inwestycyjne w poszczególnych latach	9
Tabela 9.	Wydatki i źródła przychodów	10

1. Założenia ogólne

Zakład Wodociągów i Kanalizacji Spółka z o.o. w Drawsku Pomorskim prowadzi zbiorowe zaopatrzenie w wodę i zbiorowe odprowadzenie ścieków na podstawie zezwolenia udzielonego na prowadzenie działalności w tym zakresie, przez Zarząd Miasta i Gminy Drawsko Pomorskie Nr Og-I-0055/23/2002 z dnia 6 listopada 2002 roku.

Zakład eksploatuje ujęcia wody wraz ze stacjami i sieciami wodociągowymi dostarczającymi wodę mieszkańcom miasta Drawsko Pomorskie oraz mieszkańcom 20 wsi w gminie Drawsko Pomorskie.

Tabela 1.

Wykaz wsi, dla których Spółka świadczy usługi dostawy wody lub odprowadzenia ścieków.

Lp	Wieś	Woda	Ścieki
1	Żółte	Drawsko	Drawsko
2	Nętno	Drawsko	
3	Rydzewo	Drawsko	Drawsko
4	Lasocin	Drawsko	
5	Łabędzie	Łabędzie	
6	Zarańsko	Drawsko	Drawsko
7	Zagozd	Drawsko	
8	Mielenko	Drawsko	
9	Jankowo	Drawsko	Drawsko
10	Woliczno	Drawsko	Drawsko
11	Gudowo	Gudowo	Drawsko
12	Linowno	Linowno	Drawsko
13	Suliszewo	Drawsko	Drawsko
14	Dalewo	Drawsko	Drawsko
15	Zagórki	Drawsko	Drawsko
16	Gajewko	Drawsko	
17	Krzymno	Drawsko	
18	Kumki	Drawsko	
19	Zbrojewo	Drawsko	
20	Ustok	Drawsko	

Woda dostarczana jest do około 16.596 Mieszkańców gminy poprzez sieci wodociągowe. Spółka na koniec 2014 roku eksploatowała około 114,3 km sieci wodociągowych, w tym w mieście długość sieci wynosi około 33 km.

Sieciami kanalizacyjnymi są doprowadzane do oczyszczalni ścieki od około 13 812 mieszkańców gminy, w tym od 11.341 mieszkańców Drawska Pomorskiego. Spółka prowadzi odbiór ścieków w dziesięciu wsiach.

Ścieki oczyszczane w oczyszczalniach spełniają wymogi pozwolenia wodnoprawnego na wprowadzenie ich do odbiornika - rzeka Drawa.

Zakład eksploatuje na terenie miasta i gminy jedną oczyszczalnię ścieków, około 93,0 km sieci kanalizacyjnej oraz 56 przepompowni ścieków.

Tabela 2.

Lokalizacja przepompowni ścieków.

Lp	Adres
Drawsko Pomorskie	
1	Staszica
2	Szkoła Podstawowa
3	Kujawska
4	Sadowa
5	Warszawska
6	Świętokrzyska
7	Starogrodzka
8	Łąkowa
9	Jeziorna
10	Okrzei
11	Kosynierów

Lp	Adres	Ilość
Wsie		
1	Zarańsko	9
2	Suliszewo	10
3	Gudowo	3
4	Linowno	2
5	Woliczno	2
6	Jankowo	2
7	Dalewo	3
8	Zagórki	3
9	Rydzewo	8
10	Żółte	3
	<i>Razem:</i>	45

Zgodnie z art. 21 ust. 1 ustawy o zbiorowym zaopatrzeniu w wodę i zbiorowym odprowadzeniu ścieków (Dz.U. 2001 nr 72 poz. 747) ZWiK zobowiązany jest do opracowania wieloletniego planu rozwoju i modernizacji urządzeń wodociągowych i urządzeń kanalizacyjnych będących w jego posiadaniu. Dane przyjęte w planie wieloletnim mają wpływ na kształtowanie taryf dla zbiorowego zaopatrzenia w wodę i zbiorowego odprowadzenia ścieków. Na podstawie niniejszego planu ustalana jest wielkość sprzedaży usług świadczonych przez Zakład oraz koszty inwestycyjne mające wpływ na kształtowanie taryf (koszty kredytów i pożyczek).

Przy opracowywaniu planu przyjęto założenia :

- 1) Zakład realizuje inwestycje w szczególności z środków:
 - a/ własnych , w tym z kredytów,
 - b/ innych (np. FS)
- 2) Zakład jako priorytet przyjmuje inwestycje modernizacyjne racjonalizujące zużycie wody i wprowadzanie ścieków.
- 3) Inwestycje rozwojowe i modernizacyjne realizowane będą głównie z udziałem środków obcych (np. Fundusz Spójności Unii Europejskiej).
- 4) Plan jest spójny kierunkami rozwoju gminy określonymi w studium uwarunkowań i kierunków zagospodarowania przestrzennego gminy.
- 5) Koszty kredytów i pożyczek do czasu zakończenia inwestycji stanowią koszt inwestycji (zwiększają jej wartość); po zakończeniu inwestycji koszty te są ujmowane w kosztach eksploatacji.

2. Planowany zakres usług wodociągowo-kanalizacyjnych

Sporządzając plan w zakresie wielkości usług wodociągowo-kanalizacyjnych przeanalizowano sprzedaż usług za okres 2002 – 2014. W okresie tym

obserwujemy stały spadek usług dla dostawy wody o 14,3 %, a dla odprowadzenia ścieków 12,3 % (przyjmując jako 100% rok 2002).

Tabela 3.

Sprzedaż usług dostawy wody i odprowadzenia ścieków.

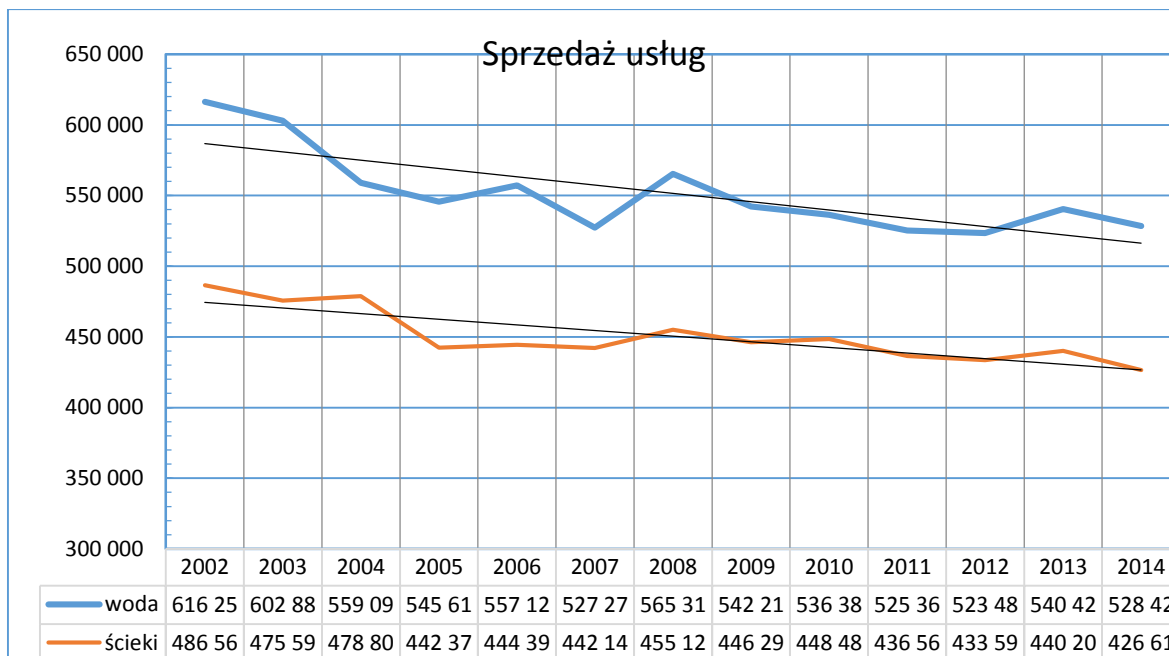

Zakład zaopatruje w wodę około 16.596 Mieszkańców gminy. W planowanym okresie nie przewiduje się pozyskania nowych odbiorców z budowanego wodociągu z Zarańska do Rydzewa. Również wybudowanie wodociągu z Drawska do Suliszewa i dalej do Dalewa w okresie planowanym nie zwiększy liczby odbiorców w, a co za tym idzie nie spowoduje zwiększenia ilości usług w tym zakresie.

Zakład odbiera ścieki od około 13.812 Mieszkańców gminy. Do planu przyjęto średnią produkcję ścieków jak pobór wody. Zakłada się, że podłączenie odbiorców do sieci kanalizacyjnej spowoduje spadek zużycia wody, a ilość odbieranych ścieków będzie stanowić ca 90% ilości obecnie dostarczanej wody. Wybudowana nowa sieć kanalizacyjna z Zarańska do Żółtego, z Żółcina do Rydzewa oraz z Drawska do Suliszewa, Dalewa i Zagórek zwiększy ilość odbiorców korzystających z usługi odbioru ścieków.

W tabeli 4 przedstawiono przewidywane zwiększenie zakresu usług odbioru ścieków w związku z inwestycjami zakończonymi w latach minionych oraz przyłączeniem nowych odbiorców usług (o odbiór ścieków). Zakłada się, że podłączenie do sieci kanalizacyjnej Mieszkańców wsi Rydzewo zostanie zakończone w 2016 r.

Tabela 4.

Planowana ilość zwiększenia usług w wyniku realizacji planowanych i realizowanych inwestycji.

Lp	Grupa odbiorców	ilość	2016	2017	2018
ścieki					
1	Suliszewo, Zagórki, Dalewo	Mieszkańców	240	-	-
		m ³ /rok	5250	-	-
2	Rydzewo	Mieszkańców	120	-	-
		m ³ /rok	1920	-	--
Razem ścieki		Mieszkańców	360	-	-
		m³/rok	7170	-	-

Tabela 5.

Zakres usług wodociągowo kanalizacyjnych na lata 2016 – 2020 (tys. m³)

Lp	Zwiększenie/zmniejszenie	2016	2017	2018	2019	2020
<i>woda</i>						
1	Wykonanie roku poprzedniego	520,0	514,8	509,7	504,6	499,5
2	zwiększenie (tab.4)	0,0	0,0	0,0	0,0	0,0
3	zmniejszenie (-1%)	5,2	5,1	5,1	5,1	5,0
Ogółem dostawa wody		514,8	509,7	504,6	499,5	494,5
<i>ścieki</i>						
1	Wykonanie roku poprzedniego	435,0	437,9	433,5	429,2	424,9
2	zwiększenie (tab.4)	7,2	0	0	0	0
3	zmniejszenie (-1%)	4,3	4,4	4,3	4,3	4,2
Ogółem odbiór ścieków		437,9	433,5	429,2	424,9	420,7

Przyjęta w planie przewidywana wielkość sprzedaży usług jest uzależniona od realizacji inwestycji rozwojowo – modernizacyjnych założonych w planie, w zakresie terminów ich wykonania oraz od osiągnięcia efektów ekologicznych projektów (ilości przyłączonych odbiorców).

3. Przedsięwzięcia rozwojowo-modernizacyjne w poszczególnych latach.

W okresie przyjętym w niniejszym planie priorytetem inwestycyjnym jest skanalizowanie aglomeracji i przejęcie ścieków do oczyszczania przez oczyszczalnię w Drawsku Pomorskim. Do osiągnięcia celu, którym jest

usprawnienie działania sieci wodociągowej i kanalizacyjnej oraz podniesienie jakości świadczonych usług, założono w pierwszej kolejności konieczność rozbudowy, przebudowy i modernizacji sieci. Po uporządkowaniu sieci wodociągowej i kanalizacyjnych w dalszym etapie przewiduje się budowę sieci nadzoru elektronicznego nad pracą sieci i urządzeń wodociągowo – kanalizacyjnych.

Zgodnie z założeniami przyjętymi w studium wykonalności gospodarki wodno-ściekowej dla gminy Drawsko Pomorskie przyjęto założenia:

1. Zaopatrzenie w wodę.

Docelowo odbiorcy w gminie zaopatrywani będą z jednego lub dwóch ujęć wody. Jako główne źródło zasilania w wodę będzie występować ujęcie wody przy ul. Łąkowej w Drawsku Pomorskim. Zasoby ujęcia wody przy ul. Łąkowej pokrywają zapotrzebowanie na wodę wszystkich mieszkańców gminy.

Alternatywnie przyjmuje się, że dla terenów północnych gminy zaopatrzenie w wodę powinno zapewnić ujęcie wody w Nętynie. Stacja zwiększyłaby swój zasięg zaopatrywania o wieś Łabędzie. W planach przewiduje się konieczność budowy wodociągu z Drawska Pomorskiego do Gudowa.

Stacje wodociągowe wraz z ujęciami we wsiach: Zarańsko, Zagozd, Linowno, Gudowo, Dalewo stanowiąc będą rezerwę w przypadku awarii lub wystąpienia warunków specjalnych.

2. Odprowadzenie ścieków.

W roku 2015 zakończono budowę sieci kanalizacji sanitarnej z Drawska Pomorskiego poprzez Suliszewo do Dalewa. Do sieci tej została podłączona wieś Zagórki. Wybudowana sieć umożliwiła mieszkańcom tych wsi do połączenia swoich instalacji do odprowadzania ścieków. Ścieki z tych wsi będą oczyszczane przez oczyszczalnię ścieków w Drawsku Pomorskim. Obecnie trwa przyłączanie odbiorców do powstałej sieci. Dla celów planistycznych przyjmuje się, że zakończenia podłączania Odbiorców do sieci kanalizacyjnej nastąpi do końca września 2016 roku.

Również w roku 2016 planuje się rozpoczęcie modernizacji oczyszczalni ścieków w Drawsku Pomorskim. Zakłada się, że roboty budowlano – montażowe przy modernizacji będą prowadzone w latach 2016 – 2018.

W ulicy Mazurskiej oraz we wsiach Żółte i Gudowo budowana jest sieć kanalizacyjna, do której w przyszłości będą mieli możliwość podłączenia się właściciele nieruchomości przyległych.

Tabela 6.

Plan przedsięwzięć rozwojowo – modernizacyjnych i sposób ich finansowania (tys. zł)

Lp	Adres	Nazwa	Wartość szacunkowa	Środki własne	Pożyczka, kredyt	FS
1	2	3	4	5	6	7
1	Oczyszczalnia ścieków	Modernizacja	14 500,00	205,00	4 000,00	10 295,00
2	Obrońców Westerplatte	Wodociąg	50,00	50,00	0,00	0,00
3	Obrońców Westerplatte	Kanalizacja	50,00	50,00	0,00	0,00
4	Zamkowa-4-go Marca-Sybiraków	Wodociąg	60,00	60,00	0,00	0,00
5	Zamkowa-4-go Marca-Sybiraków	kanalizacja	60,00	60,00	0,00	0,00
6	Mazurska	Wodociąg	9,00	9,00	0,00	0,00
7	Mazurska	Kanalizacja	10,00	10,00	0,00	0,00
8	Żółte	wodociąg	315,00	315,00	0,00	0,00
9	Żółte	Kanalizacja		0,00	0,00	0,00
10	Teren gminy	monitoring pompowni ścieków	75,00	75,00	0,00	0,00
11	Kosynierów	wodociąg	80,00	80,00	0,00	0,00
12	Ogrodowa - spokojna	wodociąg	50,00	50,00	0,00	0,00
13	Łąkowa	modernizacja SUW	2 500,00	2 500,00	0,00	0,00
14	Gudowo	wodociąg	120,00	120,00	0,00	0,00
15	Gudowo	kanalizacja		0,00	0,00	0,00
16	Drawsko - Gudowo	wodociąg	800,00	800,00	0,00	0,00
17	JRP	oczyszcz. ścieków	682,25	102,25	0,00	580,00
Razem wydatki inwestycyjne:			19 361,25	4 486,25	4 000,00	10 875,00

4. Przedsięwzięcia racjonalizujące zużycie wody oraz wprowadzanie ścieków

Przedsięwzięcia racjonalizujące zużycie wody to działania związane z gospodarką zasobami wodnymi, które pozwolą na minimalizację strat wody wynikających z prowadzonych usług wodociągowych. Działania te są związane z wymianą sieci w celu eliminacji strat wody wynikających z nieszczelności sieci i ograniczenia jej

awaryjności. Część sieci jest wymieniana ze względu na materiał z jakiego jest wybudowana (azbestocement, stal).

Przebudowa sieci kanalizacyjnej usprawni jej działanie i wyeliminuje jej awaryjność. Część sieci kanalizacyjnej posiada niewłaściwe spadki podłużne, powoduje to powstawanie zatorów i podtapianie odbiorców. Są to inwestycje w ul. ul. 4-go Marca, Sybiraków, Plac Konstytucji, Kosynierów.

Tabela 7.

Przedsięwzięcia racjonalizujące zużycie wody oraz wprowadzanie ścieków

L.p.	Adres	Zakres
1	Obrońców Westerplatte	wodociąg
2	Obrońców Westerplatte	kanalizacja
3	Zamkowa-4-go Marca- Sybiraków	wodociąg
4	Zamkowa-4-go Marca- Sybiraków	kanalizacja
5	Kosynierów	wodociąg
6	Ogrodowa - spokojna	wodociąg

5. Nakłady inwestycyjne w poszczególnych latach.

Tabela 8.

Nakłady inwestycyjne w poszczególnych latach (tys. zł).

Lp.	Adres	Zakres rzeczowy	Wartość szacunkowa tys. zł	2016	2017	2018	2019	2020
1	2	3	4	5	6	7	8	9
1	Oczyszczalnia ścieków	Modernizacja	14 500,00	500,00	7 000,00	7 000,00		
2	Obrońców Westerplatte	Wodociąg	50,00	50,00				
3	Obrońców Westerplatte	Kanalizacja	50,00	50,00				
4	Zamkowa-4-go Marca- Sybiraków	Wodociąg	60,00		60,00			
5	Zamkowa-4-go Marca- Sybiraków	kanalizacja	60,00		60,00			
6	Mazurska	Wodociąg	9,00	9,00				
7	Mazurska	Kanalizacja	10,00	10,00				
8	Żółte	wodociąg	315,00			315,00		
9	Żółte	Kanalizacja						
10	Gmina	monitoring pompowni ścieków	75,00	75,00				
11	Kosynierów	wodociąg	80,00	80,00				
12	Ogrodowa - spokojna	wodociąg	50,00		50,00			
13	Łąkowa	modernizacja stacji wodociągowej	2 500,00				500,00	2 000,00
14	Gudowo	wodociąg	120,00		120,00			
15	Gudowo	kanalizacja						
16	Drawsko - Gudowo	wodociąg	800,00				400,00	400,00
17	JRP	kanalizacja	682,25	227,40	227,40	227,45		
18	Razem wydatki inwestycyjne:		19 361,25	1 001,40	7 517,40	7 542,45	900,00	2 400,00

W tabeli 8 przedstawiono planowane nakłady inwestycyjne w poszczególnych latach. W latach 2017 i 2018 inwestycje będą finansowane z dopłat uzyskanych w ramach realizacji projektów wymienionych wyżej oraz kredytów. W pozostałych latach inwestycje będą finansowane ze środków własnych mających pokrycie w amortyzacji środków trwałych. Część środków amortyzacyjnych będzie przeznaczona na spłatę zaciągniętych kredytów (tabela 8). Wysokość finansowania inwestycji ze środków własnych jest uzależniona od wielkości odpisów amortyzacyjnych, które stanowią koszt przy ustalaniu taryfy na usługi zbiorowego zaopatrzenia w wodę i zbiorowego odprowadzenia ścieków.

6. Sposoby finansowania planowanych inwestycji.

Sposoby finansowania inwestycji przedstawiono w tabeli 9. Zakłada się, że inwestycje ujęte w niniejszym planie będą finansowane ze środków własnych Zakładu Wodociągów i Kanalizacji Spółka z o.o. w Drawsku Pomorskim oraz środków Unii Europejskiej.

Tabela 9.

Wydatki i źródła przychodów (tys. zł)

Lp		2015	2016	2017	2018	2019	2020

1	Razem wydatki inwestycyjne:		1 001,40	7 517,40	7 542,45	900,00	2 400,00
2	Splata kredytu (od 2019 - 400)		230,00	230,00	230,00	625,00	625,00
3	Wydatki razem (1+2)		1 231,40	7 747,40	7 772,45	1 525,00	3 025,00
4	Amortyzacja		1 210,00	1 220,00	1 230,00	1 300,00	1 300,00
5	Dofinansowanie UE (do poz. 1)		318,75	4 462,50	4 462,50	0,00	1 631,25
6	Przychody razem (4+5)		1 528,75	5 682,50	5 692,50	1 300,00	2 931,25
7	Przychody - wydatki (6-3)		297,35	-2 064,90	-2 079,95	-225,00	-93,75
8	Kredyt			2 000,00	2 000,00		
9	Środki do dyspozycji w roku następnym	200,00	497,35	432,45	352,50	127,50	33,75

ZWiK jako podmiot upoważniony uczestniczy w programie Wodnik ZMiGPD, w zakresie projektu Modernizacja oczyszczalni ścieków w Drawsku Pomorskim. Projekt ten ubiega się o dofinansowanie z POIiŚ. Inwestycja może uzyskać dofinansowanie w wysokości do 75 % kosztów kwalifikowanych. Udział własny Spółka zamierza pokryć z kredytu. Odsetki od kredytów do czasu zakończenia zadań zwiększą wartość wytwarzanego środka trwałego (wartość inwestycji), a po zakończeniu zadania będą stanowiły koszty uzyskania przychodów Spółki. Planuje się, że kredyt będzie spłacany w okresie od 2017 do 2026 roku. Pozostałe środki na spłatę rat kredytów i finansowanie inwestycji pochodzić będzie z amortyzacji – kosztu eksploatacji ujmowanego w taryfach za zbiorowe zaopatrzenie w wodę i zbiorowe odprowadzanie ścieków.

Powstały w wyniku realizacji programu majątek będzie stanowił w 100% własność Spółki – koszty eksploatacji, odpisy amortyzacyjne i podatek od nieruchomości będą po ich zakończeniu, bezpośrednio wpływały na wysokość kosztów Spółki i będą miały odzwierciedlenie w taryfach za zbiorowe zaopatrzenie w wodę i zbiorowy odbiór ścieków.

Opracował:
Piotr Matusiak

Uzasadnienie

Zgodnie z art. 21 ust. 1 ustawy o zbiorowym zaopatrzeniu w wodę i zbiorowym odprowadzeniu ścieków, przedsiębiorstwo wodociągowo – kanalizacyjne opracowuje wieloletni plan rozwoju i modernizacji urządzeń wodociągowych i kanalizacyjnych będących w jego posiadaniu. Przedłożony plan obejmuje okres od 2016 do 2020 roku i jest zgodny z kierunkami rozwoju gminy określonymi w studium uwarunkowań i kierunków rozwoju zagospodarowania przestrzennego gminy, z ustaleniami miejscowych planów zagospodarowania przestrzennego oraz ustaleniami zezwolenia wydanego temu przedsiębiorstwu na prowadzenie zbiorowego zaopatrzenia w wodę i zbiorowego odprowadzenia ścieków. Ponieważ przedłożony plan spełnia warunki określone w ust. 3 art. 21 ustawy o zbiorowym zaopatrzeniu w wodę i zbiorowym odprowadzaniu ścieków powinien on być uchwalony przez Radę Miejską w terminie 3 miesięcy od przedłożenia Burmistrzowi, tj. do dnia 10 marca 2016 r.